

## **7. ANNEXES**

### **7.1 CADASTRE - BILAN PASSE**

- 7.1.1 - Correspondance parcelles cadastrales / parcelles forestières
- 7.1.2 - Correspondance anciennes surfaces / nouvelles surfaces
- 7.1.3 - Tableau des aménagements antérieurs
- 7.1.4 - Plantations réalisées durant l'aménagement précédent

### **7.2 CARTES**

- 7.2.1 - Plan de situation
- 7.2.2 - Carte IFN
- 7.2.3 - Carte géologique
- 7.2.4 - Carte des stations
- 7.2.5 - Carte des types de peuplement
- 7.2.6 - Carte des équipements
- 7.2.7 - Carte de la régénération
- 7.2.8 - Carte de situation de la zone interdite à la chasse
- 7.2.9 - carte des grains de vieillissement

### **7.3 PARC NATIONAL DES CEVENNES**

- 7.3.1 - Enquête préalable à l'aménagement
- 7.3.2 - Résultats IKA
- 7.3.3 - Sylviculture en zone centrale du Parc National des Cévennes
- 7.3.4 - Notice sur les grains de vieillissement
- 7.3.5 - Protocole Travaux en zone centrale du Parc National des Cévennes
- 7.3.6 - Méthode de l'indice floristique pour le suivi des dégâts de cervidés
- 7.3.7 - Tableau des grains de vieillissement

### **7.4 AUTRES**

- 7.4.1 - ZNIEFF
- 7.4.2 - Types de peuplement par parcelle
- 7.4.3 - Eléments photographiques (types de peuplements et paysages).
- 7.4.4 - Fiche de description (modèle, les fiches sont consultables à la division du Vigan)
- 7.4.5 - Graphique de la régénération par essence
- 7.4.6 - Histogramme des classes d'âge
- 7.4.7 - Calcul de la surface à régénérer
- 7.4.8 - Calcul de la possibilité
- 7.4.9 - résultats synthétiques des sondages à la tarière .
- 7.4.10 - Norme de travaux sylvicoles : futaie jardinée .F.IRR (204S.P1)
- 7.4.11 - Fiches TN
- 7.4.12 - Séries d'aménagement constituant la Forêt Domaniale de l'AIGOUAL (Gard)
- 7.4.13 - Tarif aménagement Schaeffer rapide 7 au diamètre

## Correspondance Parcelles cadastrales / Parcelles forestières

| Parcelles forestières | surface (ha) | territoire communal     | section | Parcelles cadastrales   | surface (m2)   | obsevatons                                   |
|-----------------------|--------------|-------------------------|---------|---|--|--|
| 179                   | 17,8         | St Sauveur des Pourcils | B       | 564 p<br>553 p<br>556 p<br>561 p<br>559<br>557<br>558<br>552 p<br>560 | 11 000<br>119 900<br>415<br>12 280<br>15 460<br>480<br>4 242<br>1 711<br>4 454<br><b>169 942</b> | compl 6ème serie<br>resp PLLes 211 et<br>212 |
| 180                   | 11,4         | St Sauveur des Pourcils | B       | 553 p<br>554<br>556 p<br>519<br>552 p                                 | 107 170<br>1 520<br>415<br>159<br>1 711<br><b>110 975</b>  | compl 6ème série<br>Pille 212                |
| 181                   | 19,9         | St Sauveur des Pourcils | B       | 533<br>532<br>542<br>541<br>546 p<br>534                              | 387<br>2 040<br>12 790<br>75 500<br>85 000<br>2 454<br><b>178 171</b>                            |  |
| 182                   | 14,8         | St Sauveur des Pourcils | B       | 524<br>522<br>518 p<br>525  | 3 120<br>760<br>144 000<br>1 063<br><b>148 943</b>   |  |

|     |      |                            |   |   |  |
|-----|------|----------------------------|---|---|--|
| 183 | 11,6 | St Sauveur<br>des Pourcils | B | 480<br>479 p                              | 4 400<br>106 670<br><b>111 070</b>                                       |
| 184 | 17,6 | St Sauveur<br>des Pourcils | B | 508<br>509<br>495<br>479p<br>459 p<br>510 | 20 440<br>2 716<br>37 600<br>56 670<br>44 870<br>2 117<br><b>164 413</b> |
| 185 | 17,8 | St Sauveur<br>des Pourcils | B | 476<br>475<br>470<br>469<br>468<br>464    | 45 030<br>53 160<br>7 120<br>4 850<br>640<br>70 210<br><b>181 010</b>    |
| 191 | 15,5 | St Sauveur<br>des Pourcils | B | 562<br>561 p<br>563<br>564 p<br>553 p     | 17 010<br>80 000<br>2 410<br>29 580<br>26 000<br><b>155 000</b>          |
| 192 | 13   | St Sauveur<br>des Pourcils | B | 564 p<br>563 p<br>565<br>552 p            | 4 250<br>112 000<br>13 640<br>1 711<br><b>131 601</b>                    |
| 193 | 14,8 | St Sauveur<br>des Pourcils | B | 546 p<br>544                              | 67 050<br>17 520<br><b>84 570</b>  |
| 194 | 11,3 | St Sauveur<br>des Pourcils | B | 518 p<br>545                              | 101 600<br>2 400<br><b>104 000</b>                                       |

|     |      |                            |   |  |   |
|-----|------|----------------------------|---|--|---|
| 196 | 18,3 | St Sauveur<br>des Pourcils | B | 457 p<br>458                             | 165 000<br>1 740<br><b>166 740</b>                                      |
| 197 | 10   | St Sauveur<br>des Pourcils | B | 459 p<br>454<br>460                      | 60 000<br>42 770<br>2 066<br><b>104 836</b>                             |
| 198 | 14,7 | St Sauveur<br>des Pourcils | B | 461<br>453<br>586<br>455                 | 19 400<br>88 350<br>36 880<br>7 507<br><b>152 137</b>                   |
| 199 | 18,7 | St Sauveur<br>des Pourcils | B | 427<br>429<br>430                        | 235<br>105 990<br>74 670<br><b>180 895</b>                              |
| 200 | 11,3 | St Sauveur<br>des Pourcils | B | 431<br>432 p<br>452 p                    | 27 230<br>69 800<br>20 000<br><b>117 030</b>                            |
| 209 | 20,8 | St Sauveur<br>des Pourcils | A | 256 p<br>292<br>293<br>294<br>291<br>290 | 25 360<br>1 610<br>1 200<br>4 570<br>79 760<br>70 840<br><b>183 340</b> |
| 213 | 7,8  | St Sauveur<br>des Pourcils | B | 546 p<br>547                             | 60 000<br>3 052<br><b>63 052</b>  |
| 215 | 20,8 | St Sauveur<br>des Pourcils | B | 457 p<br>456<br>458 p                    | 22 000<br>186 050<br>1 740<br><b>209 790</b>                            |

|     |      |                            |   |   |  |  |
|-----|------|----------------------------|---|---|--|--|
| 216 | 10,7 | St Sauveur<br>des Pourcils | B | 452 p                                   | 108 000<br>108 000                                     |  |
| 217 | 10,6 | St Sauveur<br>des Pourcils | B | 432 p<br>452 p<br>451<br>433 p<br>435 p | 10 000<br>1 360<br>8 750<br>82 000<br>3 890<br>106 000 | compl 6ème série<br>resp Pilles218 et250   |
| 225 | 12,3 | St Sauveur<br>des Pourcils | A | 276<br>277<br>256 p                     | 2 680<br>70 120<br>50 200<br>123 000                   |  |
| 226 | 11   | St Sauveur<br>des Pourcils | A | 281<br>282                              | 68 320<br>42 880<br>111 200                            |  |
| 230 | 7,6  | St Sauveur<br>des Pourcils | B | 548                                     | 83 130<br>83 130                                       |  |
| 233 | 14   | St Sauveur<br>des Pourcils | B | 584 p<br>585 p<br>583                   | 140 000<br>1 125<br>5 280<br>146 405                   |  |
| 241 | 5    | St Sauveur<br>des Pourcils | B | 566 p<br>570                            | 47 782<br>2 218<br>50 000                              |  |
| 242 | 9    | St Sauveur<br>des Pourcils | B | 575 p<br>572 p<br>574 p                 | 39 000<br>20 000<br>30 974<br>89 974                   | compl 8 ème série<br>resp Pilles214 et 231 |
| 243 | 19,5 | St Sauveur<br>des Pourcils | B | 575 p                                   | 195 000<br>195 000                                     | compl 8 ème série<br>resp Pilles214 et 231 |
| 244 | 16,6 | St Sauveur<br>des Pourcils | B | 579 p<br>578<br>577 p                   | 137 650<br>26 350<br>2 000<br>166 000                  |  |

|     |      |                            |   |  |   |
|-----|------|----------------------------|---|--|---|
| 245 | 11,3 | St Sauveur<br>des Pourcils | B | 579 p<br>580 p<br>581 p<br><b>123 083</b>        | 93 280<br>28 000<br>1 803<br><b>123 083</b>           |
| 246 | 20,2 | St Sauveur<br>des Pourcils | B | 584 p<br>582<br>581 p<br>585 p<br><b>203 928</b> | 106 840<br>94 160<br>1 803<br>1 125<br><b>203 928</b> |
| 247 | 12   | St Sauveur<br>des Pourcils | B | 446<br>449<br>450                                | 2 520<br>122 670<br>2 905<br><b>128 095</b>           |
| 248 | 13,9 | St Sauveur<br>des Pourcils | B | 447 p<br>448 p                                   | 138 640<br>3 391<br><b>142 031</b>                    |
| 249 | 11,2 | St Sauveur<br>des Pourcils | B | 447 p<br>444                                     | 92 000<br>2 560<br><b>94 560</b>                      |
| 254 | 8    | St Sauveur<br>des Pourcils | B | 567<br>568<br>571<br>569                         | 2 504<br>34 120<br>77 110<br>28 470<br><b>142 204</b> |
| 255 | 16   | St Sauveur<br>des Pourcils | B | 572 p<br>574 p<br>573                            | 54 160<br>67 446<br>3 490<br><b>125 096</b>           |
| 256 | 12,5 | St Sauveur<br>des Pourcils | B | 574 p<br>576<br>577 p                            | 35 000<br>57 830<br>79 400<br><b>172 230</b>          |

|       |                                    |                            |   |                       |                                    |
|-------|------------------------------------|----------------------------|---|-----------------------|------------------------------------|
| 257   | 22                                 | St Sauveur<br>des Pourcils | B | 579 p<br>580 p        | 42 000<br>173 810<br>215 810       |
| 258   | 10,6                               | St Sauveur<br>des Pourcils | B | 447 p<br>448 p        | 101 000<br>3 391<br>104 391        |
| 259   | 13                                 | St Sauveur<br>des Pourcils | B | 409<br>410 p<br>408 p | 648<br>43 000<br>86 510<br>130 158 |
| 260   | 14                                 | St Sauveur<br>des Pourcils | B | 410 p<br>408 p<br>407 | 2 000<br>86 510<br>2 270<br>90 780 |
| total | 598,9 plus 7 ha chemins forestiers |                            |   |                       | 5 568 590 m <sup>2</sup>           |

## Correspondance anciennes surfaces / nouvelles surfaces

| Parcelle      | Surface ancien aménagement | Surface cadastrale (St. Sauveur-des-Pourcils) | Surface adoptée aménagement présent |
|---------------|----------------------------|---|-------------------------------------|
| 179           | 17,80                      | 16,9942                                       | 17,00                               |
| 180           | 11,40                      | 11,0975                                       | 11,10                               |
| 181           | 19,90                      | 17,8171                                       | 17,82                               |
| 182           | 14,80                      | 14,8943                                       | 14,89                               |
| 183           | 11,60                      | 11,1070                                       | 11,11                               |
| 184           | 17,60                      | 16,4413                                       | 16,44                               |
| 185           | 17,80                      | 18,1010                                       | 18,10                               |
| 191           | 15,50                      | 15,5000                                       | 15,50                               |
| 192           | 13,00                      | 13,1601                                       | 13,16                               |
| 193           | 14,80                      | 8,4570  | 8,46                                |
| 194           | 11,30                      | 10,4000                                       | 10,40                               |
| 196           | 18,30                      | 16,6740                                       | 16,67                               |
| 197           | 10,00                      | 10,4836                                       | 10,48                               |
| 198           | 14,70                      | 15,2137                                       | 15,21                               |
| 199           | 18,70                      | 18,0895                                       | 18,09                               |
| 200           | 11,30                      | 11,7030                                       | 11,70                               |
| 209           | 20,80                      | 18,3340                                       | 18,33                               |
| 213           | 7,80                       | 6,3052  | 6,31                                |
| 215           | 20,80                      | 20,9790                                       | 20,98                               |
| 216           | 10,70                      | 10,8000                                       | 10,80                               |
| 217           | 10,60                      | 10,6000                                       | 10,60                               |
| 225           | 12,30                      | 12,3000                                       | 12,30                               |
| 226           | 11,00                      | 11,1200                                       | 11,12                               |
| 230           | 7,60                       | 8,3130  | 8,31                                |
| 233           | 14,00                      | 14,6405                                       | 14,64                               |
| 241           | 5,00                       | 5,0000  | 5,00                                |
| 242           | 9,00                       | 8,9974  | 9,00                                |
| 243           | 19,50                      | 19,5000                                       | 19,50                               |
| 244           | 16,60                      | 16,6000                                       | 16,60                               |
| 245           | 11,30                      | 12,3083                                       | 12,31                               |
| 246           | 20,20                      | 20,3928                                       | 20,39                               |
| 247           | 12,00                      | 12,8095                                       | 12,81                               |
| 248           | 13,90                      | 14,2031                                       | 14,20                               |
| 249           | 11,20                      | 9,4560  | 9,46                                |
| 254           | 8,00                       | 14,2204                                       | 14,22                               |
| 255           | 16,00                      | 12,5096                                       | 12,51                               |
| 256           | 12,50                      | 17,2230                                       | 17,22                               |
| 257           | 22,00                      | 21,5810                                       | 21,58                               |
| 258           | 10,60                      | 10,4391                                       | 10,44                               |
| 259           | 13,00                      | 13,0158                                       | 13,02                               |
| 260           | 14,00                      | 9,0780  | 9,08                                |
| <b>Totaux</b> | <b>568,90</b>              | <b>556,8590</b>                               | <b>556,86</b>                       |



## AMENAGEMENTS ANTERIEURS

| SITUATION ANCIENNE                          |                                 |           |                       | SITUATION NOUVELLE  |         |  |
|---|---------------------------------|-----------|-----------------------|---|---------|--|
| Forêt                                       | Séries                          | Parcelles | Surface               |   |         |  |
| ST SAUVEUR                                  | 4 <sup>ème</sup> Série de LAGRE | 1 - 2     | 22,62                 | 3 <sup>ème</sup> Série du SUCRET  |         |  |
|   |                                 | 3p        | 6,50                  | Division du SUCRET  |         |  |
|   |                                 | 4 - 5 - 6 | 23,97                 | Parcelles 1 à 4   |         |  |
|   |                                 | 9p        | 7,60                  | 15 à 29   |         |  |
|   |                                 |           | 10p                   | 5,50  | 34 à 55 |  |
|   | 5 <sup>ème</sup> Série          | 1 à 6     | 65,78                 |   |         |  |
|   |                                 | 7p        | 5,80                  | Contenance totale :   |         |  |
|   |                                 | 8p        | 8,00                  | 575 ha.   |         |  |
|   |                                 | 9 - 10    | 23,83                 | Contenance régulatrice :  |         |  |
|   |                                 |           |                       | 23,83   | 502 ha. |  |
|   | 6 <sup>ème</sup> Série          | 5p        | 0,15                  | <u>OBSERVATION.</u> -   |         |  |
|   |                                 | 6p        | 1,50                  | Le surplus des 4 <sup>ème</sup>   |         |  |
|   |                                 | 7p        | 1,00                  | 5 <sup>ème</sup> , 6 <sup>ème</sup> , 11 <sup>ème</sup> , 12 <sup>ème</sup> |         |  |
|   |                                 | 8p        | 3,00                  | 14 <sup>ème</sup> et 15 <sup>ème</sup> Séries                               |         |  |
|   |                                 | 9p        | 4,65                  | de ST SAUVEUR, soit   |         |  |
|   |                                 | 10        | 4,55                  | 303 ha. sera rattaché   |         |  |
|   | 11 <sup>ème</sup> Série         | 1 à 15    | 190,00                | à la 6 <sup>ème</sup> Série des   |         |  |
|   | 12 <sup>ème</sup> Série         | 8 à 14    | 67,85                 | Mètres Nord, P.D. de  |         |  |
|   | 14 <sup>ème</sup> Série         | 1 - 2     | 25,50                 | l'AIGOUAL   |         |  |
|   |                                 | 3p        | 4,20                  | (Parcelles nouvelles  |         |  |
|   | 4 - 5 - 7 à 10                  | 72,50     | N° 5 à 14, 30 à 33 et |   |         |  |
| 15 <sup>ème</sup> Série                     | 8p                              | 2,70      | 56 à 63). -           |   |         |  |
|   | 11 - 12                         | 26,60     |                       |   |         |  |
| TOTAL aménagements anciens                  |                                 |           | 1573,80               |   |         |  |
| A ajouter acquisition GUIRAUD du 2 MAI 1972 |                                 |           | 1,20                  | (11 <sup>ème</sup> Série, parcelle 4)                                       |         |  |
| TOTAL au 31/12/1972                         |                                 |           | 1575,00 ha.           |   |         |  |

OBSERVATION. -

Dans les aménagements anciens, les indications suivantes sont données sur l'établissement des surfaces des séries :

|                        |            |  |   |
|------------------------|------------|--|---|
| 4 <sup>ème</sup> Série | Planimètre | 11 <sup>ème</sup> Série                    | Surface d'acquisition                                     |
| 5 <sup>ème</sup> " "   | -d"-       | 12 <sup>ème</sup> " "                      | -d"-  |
| 6 <sup>ème</sup> " "   | -d"-       | 14 <sup>ème</sup> et 15 <sup>ème</sup> " " | Surface planimétrée supérieure de 6 ha. aux acquisitions. |

## ANNEXE 7.1.4

## Plantations réalisées durant l'aménagement précédent

| Parcelle | année | Essence              | Surface<br>estim. (ha.) | nb plants |
|----------|-------|----------------------|-------------------------|-----------|
| 184      | 1976  | Sapin pectiné        | 9,00                    | 6000      |
| 191      | 1976  | Sapin pectiné        | 4,00                    | 3500      |
| 196      | 1976  | Sapin méditerranéen  | 7,00                    | 5000      |
|          | 1977  | Sapin pectiné        | 2,00                    | 2000      |
| 200      | 1982  | Sapin pectiné        | 5,00                    | 5300      |
|          | 1983  | Sapin pectiné cat. A | 2,00                    | 2934      |
|          | 1986  | Sapin pectiné        | 3,00                    | 2800      |
| 215      | 1977  | Sapin pectiné        | 5,50                    | 5000      |
|          | 1980  | Sapin pectiné        | 1,50                    | 1000      |
| 216      | 1982  | Sapin pectiné        | 3,00                    | 1000      |
| 217      | 1981  | Mélèze d'Europe      | 2,50                    | 2200      |
|          | 1982  | Sapin pectiné        | 5,00                    | 3000      |
|          | 1983  | Sapin pectiné cat. A | 3,00                    | 1336      |
|          | 1986  | Sapin pectiné        | 5,00                    | 3000      |
| 225      | 1979  | Mélèze d'Europe      | 1,00                    | 1000      |
|          | 1988  | Mélèze d'Europe      | 0,50                    | 188       |
| 242      | 1972  | Sapin pectiné        | 2,00                    | 1350      |
|          | 1980  | Sapin pectiné        | 1,50                    | 1900      |
|          | 1983  | Sapin pectiné cat. A | 1,50                    | 1960      |
|          | 1984  | Sapin Nordmann       | 0,50                    | 900       |
|          | 1988  | Mélèze d'Europe      | 0,50                    | 611       |
| 243      | 1972  | Sapin pectiné        | 0,50                    | 400       |
|          | 1979  | Sapin pectiné        | 2,00                    | 2300      |
|          | 1980  | Sapin pectiné        | 2,00                    | 1800      |
|          |       | Mélèze d'Europe      | 2,00                    | 2100      |
|          | 1981  | Mélèze d'Europe      | 3,00                    | 3100      |
|          |       | Mélèze du Japon      | 1,30                    | 1500      |
| 247      | 1982  | Sapin pectiné        | 4,00                    | 2700      |
|          | 1983  | Sapin pectiné cat. A | 3,00                    | 2360      |
| 248      | 1976  | Sapin pectiné        | 2,00                    | 1500      |
|          |       | Epicéa commun        | 2,00                    | 1000      |
| 249      | 1976  | Sapin pectiné        | 2,00                    | 1000      |
|          |       | Epicéa commun        | 2,00                    | 1000      |

## Plantations réalisées durant l'aménagement précédent

| Parcelle        | année | Essence              | Surface<br>estim. (ha.) | nb plants |
|-----------------|-------|----------------------|-------------------------|-----------|
| 254             | 1972  | Sapin pectiné        | 2,00                    | 1100      |
|                 |       | Epicéa commun        | 0,40                    | 400       |
|                 | 1981  | Sapin pectiné        | 0,50                    | 2500      |
|                 |       | Mélèze d'Europe      | 1,00                    | 1500      |
|                 | 1983  | Sapin pectiné cat. A | 2,00                    | 1400      |
|                 |       | Mélèze d'Europe      | 1,00                    | 1500      |
|                 | 1988  | Mélèze d'Europe      | 0,50                    | 1081      |
|                 |       | Sapin Nordmann       | 0,00                    | 850       |
| 255             | 1977  | Sapin pectiné        | 8,00                    | 5000      |
|                 |       | Mélèze d'Europe      | 7,00                    | 5000      |
| 256             | 1972  | Sapin pectiné        | 7,00                    | 1750      |
|                 |       |                      |                         |           |
|                 | 1974  | Sapin pectiné        | 2,50                    | 6500      |
|                 | 1979  | Sapin pectiné        | 1,00                    | 3000      |
|                 |       | Epicéa commun        | 1,00                    | 2850      |
|                 | 1988  | Mélèze d'Europe      | 1,00                    | 2500      |
| Mélèze d'Europe |       | 0,00                 | 682                     |           |
| 258             | 1976  | Sapin pectiné        | 2,00                    | 1000      |
| 259             | 1984  | Sapin pectiné        | 1,00                    | 1150      |
|                 |       |                      |                         |           |
|                 | 1987  | Sapin Nordmann       | 0,00                    | 615       |
|                 |       | Sapin pectiné        | 0,00                    | 150       |
| Totaux          |       |                      | 128,70                  | 113767    |

OLERE

GARD

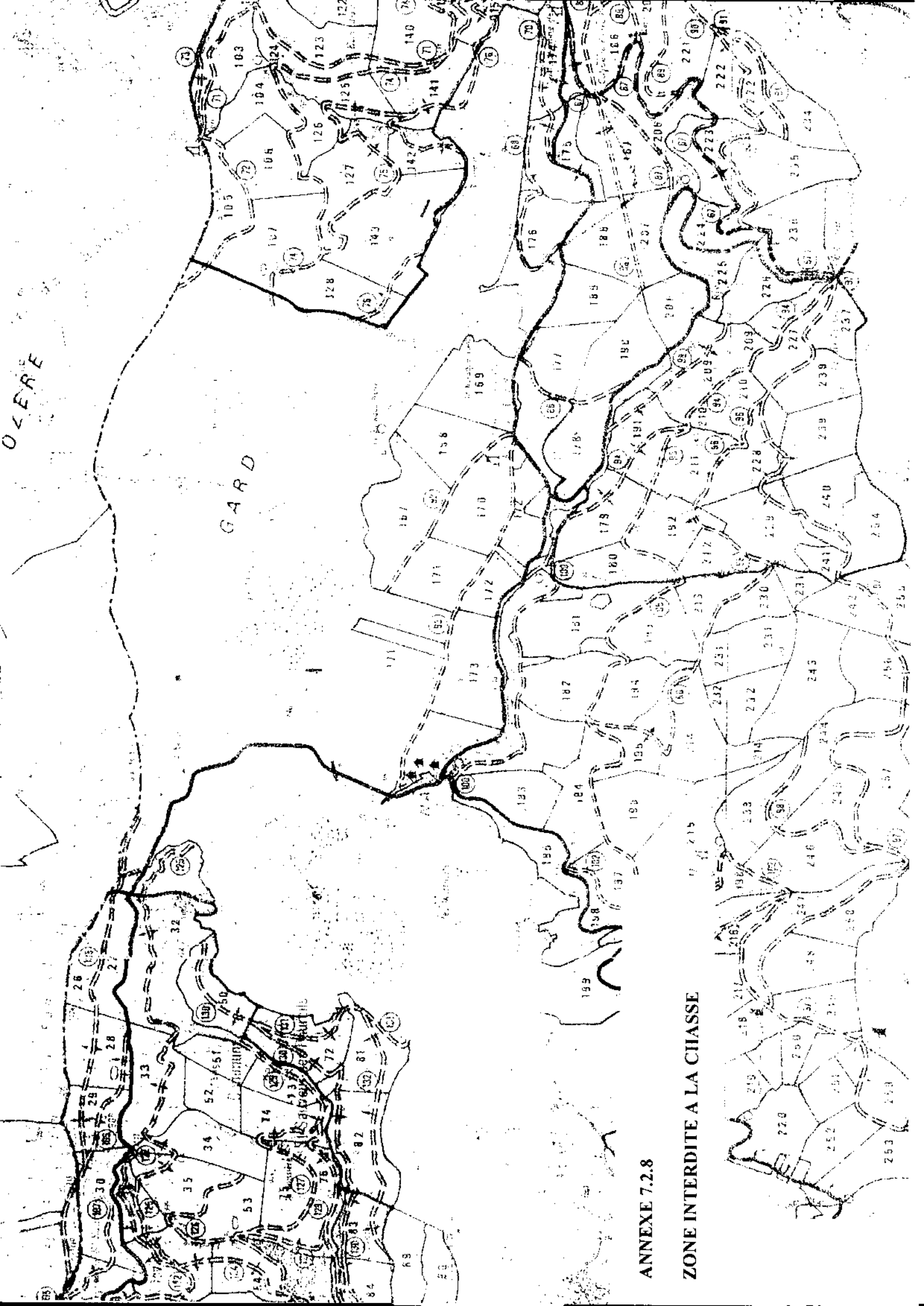

ANNEXE 7.2.8

ZONE INTERDITE A LA CHASSE



16 12 84

Madame le chef de division  
OFFICE NATIONAL DES FORETS  
16 avenue de Rochebelle

30120 LE VIGAN

Vos références

Nos références

Date

Objet

SA/msd

SUISSE

révision d'aménagement

P. AUMASSON

Madame,

Suite à votre demande, et pour permettre une meilleure prise en compte des enjeux écologiques dans la sylviculture, je vous prie de bien vouloir trouver ci-joint un tableau récapitulatif des intérêts particuliers de la série du Suquet.

Pour la gestion des peuplements forestiers, nous souhaitons une très bonne prise en compte des recommandations sylvicoles de conservation de la diversité biologique avec, en régénération, mélange des essences objectifs et secondaires prévues pour chaque station dans le D.I.L.A.M. Hautes Cévennes et une bonne représentation du pin sylvestre et du pin à crochets sur les zones peu fertiles. L'érable sycomore, présent à l'état spontané devrait être favorisé sur bons sols dans tous les types de peuplements.

L'application du protocole de sylviculture entre nos deux établissements devrait permettre de traiter en futaie irrégulière toutes les parcelles où coexistent déjà plusieurs classes d'âge. Pour les unités de gestion régularisées nous souhaitons que l'on recherche le mélange des essences, dès les stades les plus jeunes, par des compléments de régénération effectués avec des essences minoritaires et des nettoiemens-dépressages n'éliminant pas les feuillus spontanés et leur laissant une place en accompagnement dans l'étage dominant.

Pour les grains de vieillissement, nous pensons qu'il est souhaitable que vous établissiez une première proposition sur la base des critères définis ce printemps et transmis à la Direction régionale de l'Office national des forêts pour approbation. Cette première proposition pourra ensuite être examinée avec le service local du Parc national.

.../...



Suite

Les personnels de l'antenne du Parc national de l'Aigoual pourront vous aider à la localisation précise des intérêts botaniques particuliers et je reste à votre disposition pour tout renseignement complémentaire que vous pourriez souhaiter.

Veuillez agréer, Madame, l'expression de ma considération distinguée.

Le responsable du Service protection et aménagement du territoire,

François COLY.

| Intérêt                               | Hiérarchisation du niveau de protection | Situation géographique  | Observations et recommandations de gestion  |
|---------------------------------------|---|---|---|
| Truite et faune aquatique             | local                                   | ruisseaux de l'ensemble de la série                           | Interdiction des lâchers de truitelles pour conservation des souches locales en tête des bassins.<br>Eviter les pêches électriques, en particulier en partie haute du ruisseau de la plaine.  |
| <b>III. Habitats</b><br>Zones humides | proposition de classement communautaire | fonds de vallons et mouillères en zones calcaires (cf. carte) | « Renaturation » des ripisylves par extraction progressive des essences introduites et recolonisation par les espèces spontanées.<br>Pas d'accumulation de rémanents d'exploitation.  |
| <b>IV. Paysage</b>                    | local                                   | ensemble de la série  | <ul style="list-style-type: none"> <li>• Création de « fenêtres » pour découverte des points de vue particuliers : <ul style="list-style-type: none"> <li>- col de Faubel</li> <li>- parcelle 198</li> <li>- parcelle 199</li> </ul> </li> <li>• Travail des lisières (perméabilité, diversité) le long des C.D. 710 et 986a (parcelles 209 et 225 notamment).</li> </ul> |

## Tableau des intérêts particuliers de la série du Suquet

| Intérêt  | Hiérarchisation du niveau de protection | Situation géographique               | Observations et recommandations de gestion   |
|--|---|--------------------------------------|--|
| <b>I. Botanique</b><br><i>Gagea lutea</i>      | national                                | col de Faubel (parcelles 226 et 227) | Pas de travail du sol (protection des bulbes). Maintien des feuillus et d'un couvert modéré.   |
| <i>Erythronium dens-canis</i>                  | régional                                | parcelles 230, 242 et 243            | Pas de travail du sol (protection des bulbes). Maintien d'un couvert léger.  |
| <i>Senecio spathulifolius</i>                  | régional                                | parcelle 200                         | Bords de routes, éviter les dépôts (grumes, matériaux)   |
| <i>Vaccinium vitis-idaea</i>                   | régional                                | canton du Valal de Tendonès          | Espèce de demi-ombre. Maîtrise du couvert. Localisation précise à rechercher par le P.N.C.   |
| <i>Reseda jacquini</i>                         | régional                                | Canton de Peyremale                  | Conservation des milieux ouverts sur sols superficiels. Localisation précise à rechercher par le P.N.C.  |
| <i>Lycopodium clavatum</i>                     | régional                                | partie haute du Valal de Tendonès    | Maintien des milieux ouverts en stations fraîches et humides. Localisation précise à rechercher par le P.N.C.  |
| <i>Saxifraga prostrata</i>                     | régional                                | parcelles 243 et 256                 | Maintien des milieux ouverts sur sols superficiels. Localisation précise à rechercher par le P.N.C.  |
| <b>II. Faunistique</b><br>Chouette de Tengmalm | communautaire                           | ouest du massif (parcelle 251)       | Gestion des hêtraies en portant une attention particulière aux arbres porteurs de cavités (trous de pics notamment). Site favorable, parcelle 251, avec conservation d'une trouée sur la limite avec la parcelle 259. Conservation de vides intra-forestiers comme terrain de chasse |
| Circaète jean-le-blanc                         | communautaire                           | parcelles 254 et 255                 | En cas de nidification (se renseigner auprès des agents du P.N.C.), décalage des interventions sylvicoles sur la période 1/09-15/03.   |



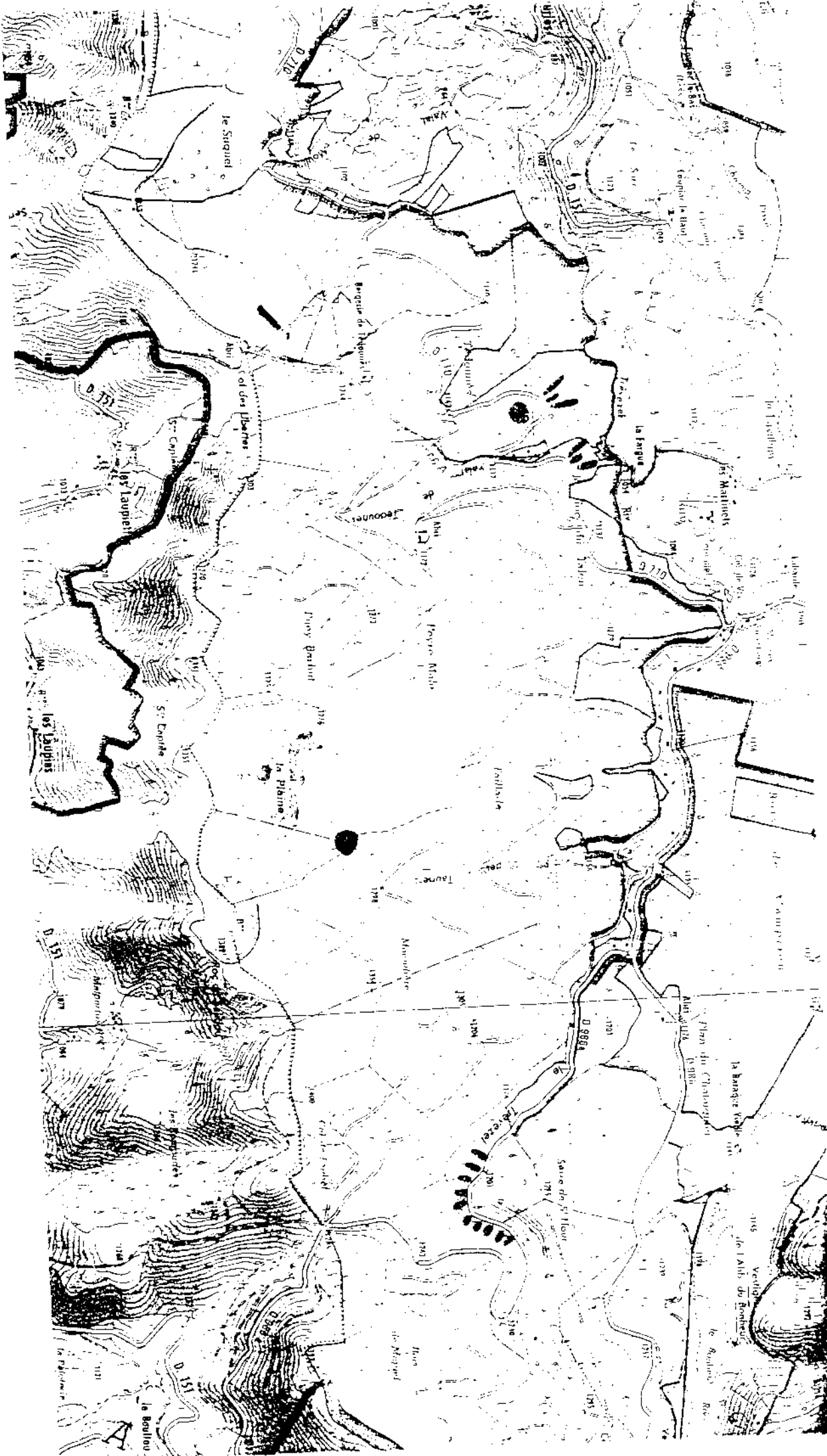

Carte des intérêts écologiques - E : 1/25 000

Gageud lutea



Elythronium dens-canis

circadete jean le-blanc

zones humides, ripisylves

Senecio spathulifolius

chouette de Tengmalm

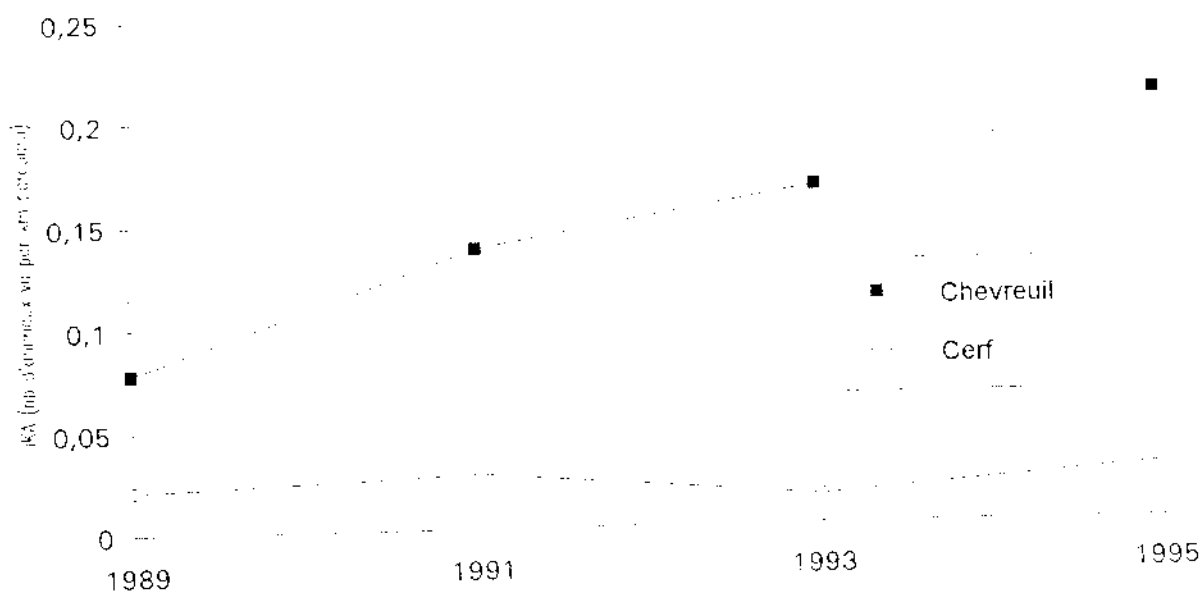

chouette de Tengmalm

Indice Kilométrique d'Abondance

| <i>IKA</i> | 1989  | 1991  | 1993  | 1995  |
|------------|-------|-------|-------|-------|
| Chevreuil  | 0,078 | 0,137 | 0,165 | 0,209 |
| Cerf       | 0,021 | 0,027 | 0,014 | 0,027 |

Les IKA sont effectués alternativement tous les 2 ans sur les parties nord et sud du massif de l'Aigoual Gard.

Les années impaires sont consacrées à la partie nord : massifs du Suquet, de la Caumette, de la Dauphine et à une partie de la série des Pins. Les années paires, non représentées ici, ce sont les massifs de Montals et du Lingas qui sont parcourus (partie sud).

Les valeurs pour la partie nord nous donnent cependant une bonne indication de l'évolution des populations pour la zone du Suquet.